大清郵政特准掛號認爲新聞紙類
明治三十九年十月十八日第三種郵便物認可

盛京時報

休刊日…中日大祭禮拜日之翌日
日歷明治四十四年一月七日
西歷一千九百十年一月七日
本報價目(每張銅元四枚每月銀七角半年銀五元四角全年銀十元)
郵費(每月洋三角)
告白刊例(一行五號字十五字起碼登一日者每行四角登長期者價目面議)
奉天大西門外大什字街路北
發行人　一宮房次郎
發行所　盛京時報館
電話　日二二番　中四三〇號

論說

振興實業談

頃日因戰事而輟業以嬉者。統南北各省計之。不知若干萬人。然預想戰事救平以後。因政體之改革。一切俗尚。必將隨而之遷移。而亦必有若干萬人之失其本業者。夫此多數之無業者。薄有資產。足以自贍一時者。度又不過十之二三。十之六七。則皆需上之人擴其就食之途。俾不至凍餓流離以死。然則振興實業。尤爲今日之急務已。我國今日。猶未能脫去農業時代。而超入工商時代。以故致力於商。不若致力於農。若工之尤爲便利。編定保護獎勵各法。在上者之責也。釀資開墾。或建設工廠。富有財產者之責也。苦口曉喻。俾農工界之稍能自立者。銳意改良。擴充事業。而因以獲鉅利。而遂藉以養活多數之無業游民。則明達士夫之責也。各盡其責。地乃闢。器乃不窳。即從事懋遷者。亦以得所憑藉。而可出死力以與外商競。但得私家之收入增。公家之收入。亦不患不饒裕矣。而况人滿之隱憂去。斯國本彌固。而搖動無虞。某謂振興實業。尤爲今日之急務者此也。

自今以往。生計界之逼迫。自必倍蓰曩時。昔日荒曠之區。設法招徠。而至者猶鮮。今後殆無慮此。稍繁盛處。兼可提倡製造事業。俾日用各物。無仰給他國或外省之虞。試觀今日各國政策。率傾向於經濟一方面。質言之。即百出其術。以求養其民而已。以我國固有之地。固有之人民。兩相推較。固尚足以自食而有餘者。夫在他國。勞心力以馳域外之觀。我國家我人民其猶將靳一舉手一轉足之勞。而不自振奮乎哉。就今日之趨勢言之。戰事救平爲期殆不遠。至可慮者。蓋即此多數之無業游民。不謀所以安全之之策。則擾動和平。即爲彼輩無疑夫爲苟安目前計。救貧制度。誠不可不厲行。然豈若振興實業之願及久遠也歟。

叢錄

溫宗堯之共和論

文匯報云民國議和代表溫宗堯君語本報(文匯報)記者之意見略已刊入昨報今再記其詳如下溫君云當兩交戰團各派代表會議時則兩方均有承認調和之意但調和之情形不一在民黨一面若不得滿意之結果決不承認調和至關於政體問題人民早已宣言決不承認君主立憲尤不願滿人爲君主故必須廢除君主否則概不承認皇帝可聽其任意擇地居住但須彼自允遜位則其餘一切皆易協商吾人居滿洲政府之下已近三百年其惡劣已達極點中國地大物博若能如英美之竭力振興將來之富強可以預決我人民可供皇帝以養俸但若彼必與我民爭持思保存其行將顛覆之帝位諒必更有損而無益及至全國人民羣起而攻之彼必無所得且將爲衆所輕視彼所處之地位愈高則人民輕視亦愈甚如彼實行遜位則滿漢可化爲一族之人民吾人將以同胞之誼待滿人若帝位仍存則種族之界限終難消滅吾人民亦難再供給清廷之親王貴族因彼等皆已爲富家也至若平時老成忠厚之貴族雖極貧困及至滿朝既滅吾人亦必善爲籌養以吾觀之親貴皆毫無所能其貧賤者亦其有幸有不幸或因未能達賄路之目的耳袁世凱者果贊成廢除帝位吾人皆甚願以中國共和第一任總統畀之但彼必需早自反正遲恐不及唐紹怡爲袁氏專使之領袖其同來之代表共約六十人皆袁氏之走狗彼等之目的欲播離間之種子於民黨之間蓋此等人皆毫無心肝惟貪得金錢耳倘能遂其貪財之願則無不願爲之事吾觀袁世凱向日所行之政策惟賄賂爲第一著若有人不爲彼賄賂所動則彼必多方致其人於死地而後已袁氏今日對於全局之意見持之已左自西太后死後彼被黜退已三載於茲此三年中人民之心理已主變更爲彼所不及知者若袁氏首從根本上解決第一欵廢除清廷第二欵建設共和其餘皆易於解決此兒非吾一人所主持凡新界各首領及新界中人無不主張此議者也并聞袁世凱與唐紹怡曾謀請外人干涉以期保存此嬰兒之皇帝咨爲改換面目如改國號爲中華及其長成至二十五歲娶漢女爲后云云吾甚望此事不確若果有此舉非特無保全之希望且其結局將更不堪問上帝實以外國七賜我漢人迄今未振興我國家者實因惡劣之朝廷有以致之英美法之人民均已得享受自由幸福上帝當不異視吾漢人也至今吾人並未擾及外人則外人何能干涉我內事倘外人果擬實行干涉吾人自有以對付之至以設立何種政體爲宜吾人自能判決亦必須窺度時勢及人民之意見也

時評

愛國公債之解釋

國帑久空。猶欲動兵糜餉。北京諸大老。迫於不得已。以提倡愛國公債。藉攫收回桑榆之晚福。然因利害之關係綦切。有此舉動。固其善也。不意奉省。亦接踵而提倡愛國捐。

夫國本空洞無物。必賴人民以充實之。始克名爲國。是國不過爲全体人民之代名詞而已。蓋北京所提倡之愛國公債。非指全國也。實爲北京一區域之人耳。國於何有。又此種公債。專備軍餉。鏖殺國民。愛國者適禍國耳。愛於何有。

然而奉天竟有人發起此事矣。吾且問該項捐欵募成之後。欲作何用乎。如以備軍餉。即與愛國主意相背馳。諒奉省人士早籌之熟矣。

專件

蒙古聯合會章程

第一章　宗旨

第一條本會以開通蒙古風氣改良政治保存權利聯絡全體互相輯睦爲宗旨

第二章　會員

第二條本會以蒙古汗親王郡王貝勒貝子公扎薩克議員及現有職任之台吉他布囊旗員等爲會員

第三章　職員

第三條會長一人用無記名投票法以得多數者當選

第四條交際員無定額由公提舉幹事二人由會長指定

第四章　經費

第五條本會經費以下列各項充之

一會員入會金四元二會員常年捐三本會若需鉅欵時由會員分任籌集

第五章

第六條每年於十二月內定期開大會一次

第七條每月第一星期日開常會一次以下午二點鐘到會

第八條臨時會無定期

第六章　議事

第九條議事以會長爲主席若有事不能到會時須通函指定會員一人代理代理人有會長之任務

第十條議事表表決以多數贊成爲可決可否各半時取決於會長

第十一條尋常事件用起立表決重大事件用記名投票表決

第十二條到會員過半數以上即行開會

第十三條常會期若無待議之重大事件可改爲茶話會

第七章　規約

第十四條本會會員均須嚴守向來尊奉之黃教

第十五條本會員於會期務須按定之日期時間到會或遲到亦須通知以免延誤時光

第十六條會員若在外以本會名義爲不法行爲者由本會懲戒輕者罰金重者除名

第十七條會員在會不守秩序不聽規勸者罰金本條及前條之罰金均充會費

第八章　分會

第十八條本會設總會於京師設分會于蒙古各地

第十九條分會適用本程章以地方之習慣亦得酌量變通但不得違背本章程第一章第七章之主旨

第二十條分會由會員分擔發起成立後即須報告總會

第二十一條分會及會員之在外者須時常通信報告一切情形每月至少須發信一次

附則

第一條本章程經會員三分之二以上之議決得增加刪改之

小說

薄命花　(廿九)

周謙說、啊、還是爲了這件事啊、你老也不必嘔氣、我自然有我的主意對待他、周松垣說、你有什麽主意呢、周謙說、我同他退婚就得了、若不乘早退婚、將來等他的女兒、進了我的門、他不更加要挾制我們了、莫如就着這個時候、同他把婚退了、免的將來同他嘔氣吧、他有他的勢力、我也不必求他、你老說這個主意好不好哩、周松垣說、主意倒好、無奈說不出嗎、這話找誰去向他說呢、周謙說、就找保媒的人去說呀、周松垣搖搖頭、說、這件事很不好辦、今天我在那裡、已經應了大衆當面、把話都答應下來了、這回又去翻悔、實在有些很不好辦、周謙說、你老不必煩難、我去央人向他說、你老直假裝着不知道、周松垣說、那就等你去辦辦看吧、可有一層、不必同他決裂、這一層是要緊的、周謙說、是了、我知道、隨即起身換換衣服、一逕就跑到張婆家裡去了、張婆、看見周謙去了、笑嘻嘻的說、呀、我道是誰呢、原來還是老陳家的新姑老爺來了、請坐請坐吧、從來也靡到我們家裡來過、今天什麽風刮來的呢、周謙隨咀答應、說、特意來看看你嗎、張婆說、到底是念書的人、知道這些禮体、看我給你保了媒、你就知道同我疏便了、到底還是讀書的人不錯、周謙聽倒保媒兩個字、心裡更加上火、彼時把眼皮一翻、說、那件事、我可不見你的情、我還有一件事、你要替我辦到了、我可皆在要見你的情、張婆說、什麽事情、你告訴我吧、祇要辦得到的、我沒不出力的、周謙說、我託你這件事、比保媒的事情、可就好辦多了、祇要你說一句話就成了、張媽說、什麽話哩、你告訴我吧、周謙說、不是別的、我同老陳家結了這門親、原來也是你替我說成的、現在我一想想、他們家的小姐、祇可以許給作官作富的人家、要是給了我們這樣的人家、將來怕他不得滿意的、莫如叫他乘早退了吧、免的以後嘔氣、張媽說、咳、你們念書的人、怎麽說出這樣話來了呢、結婚是一生的大事、那裡有個退婚的道理呢、周謙說、我告訴你、天下事沒有一定的、結婚的事情、是要彼此願意、有一面不願意、那都是不行的、今天我特意來託你、請你給我到老陳家去說一聲、他們家裡的小姐、儘可以另許別人、我這裡將原庚檢還給他、我另外還寫一張退婚字據、你去給我說成啦、將來我定要重重的謝謝你、張媽說、那話我可不敢說、陳大人的脾氣、又不同乎別人、一聲說炸了、我可挨不起他的罵、况且這個話、可不是說着玩的、周謙說、原來這個媒、也是你提的、祇有託你原人去說、這有什麽要緊呢、張婆說、那可不行、世間上祇有成婚之理、沒有改婚之條、你託別人去說吧、我實在不敢說這句話、周謙說、(未完)

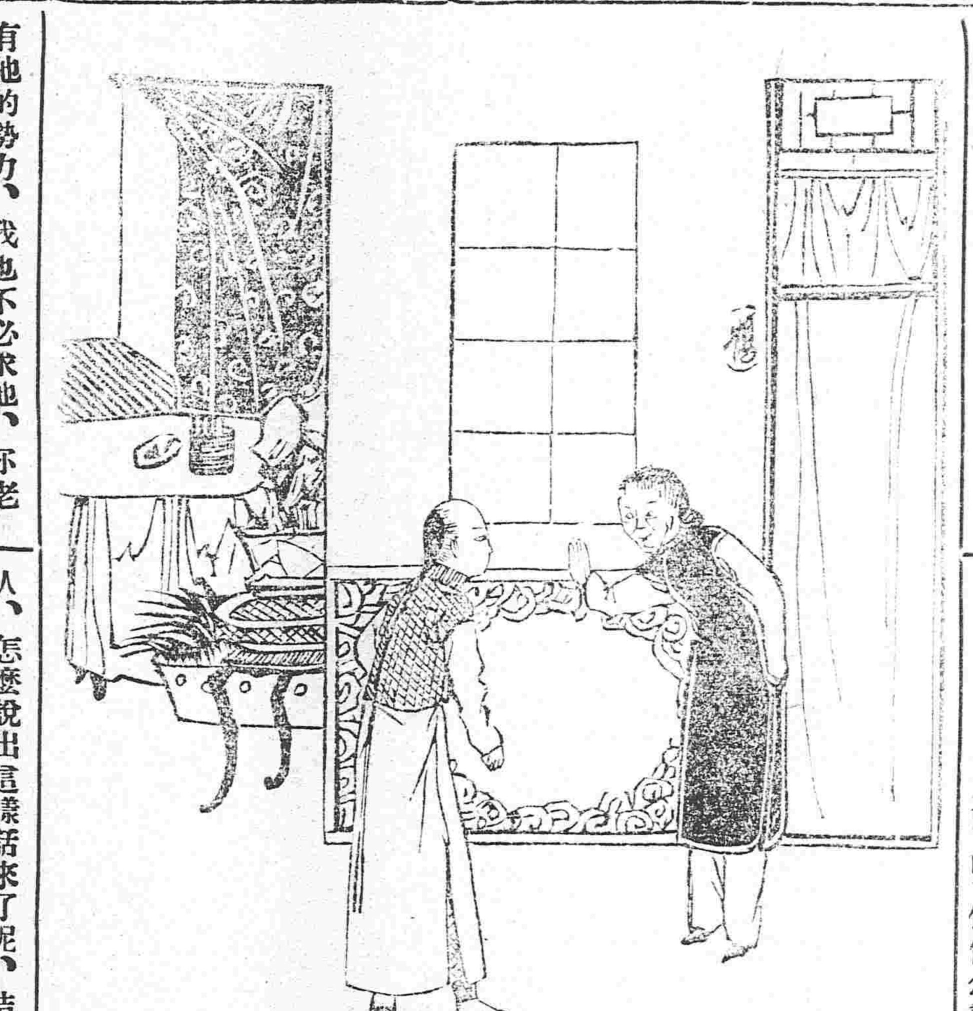

各埠銀錢糧食

長春：大金銀　羌洋　豆　票　錢　帖 [illegible]

公主嶺：大豆　白小豆　高粱　紅小豆　吉麻　芝油　豆金　銀票 [illegible]

四平街：大豆　高粱　包米　蘇子　麻子　小米　白豆　大小洞金票 [illegible]

開原：大豆　高粱　白小豆　花小豆　蘇子　包米　麻子　豆粕 [illegible]

鐵嶺：大豆　馬豆　高粱　白小豆　吉豆　蕎麥　包米　豆油　金票　銀票 [illegible]

奉天：粳米　小米　包米　高粱　元豆　綠豆　小豆　麥子　油餅　鹹鹽　燒酒　銀數　小洋　票洋　龍銀　正金票　老帖 [illegible]

營口：粳米　小米　包米　高粱　元豆　綠豆　小洋　豆餅　油面　鹹鹽　洋數　小銀　正金票　老帖 [illegible]

大連：大豆　小豆　豆粕　蘇子　芝麻　大米　高粱　包米　銀票　金票　洋 [illegible]

本報每日出版兩大張

上諭

十一月十六日奉
旨內閣代遞楊士琦電奏因病辭職等語署郵傳大臣楊士琦着准其開缺梁士詒著署理郵傳大臣欽此
袁世凱署名

旨內閣請派員襄辦愛國公債摺南提法使張鎭芳著開缺以三品京堂候補在度支部丞上行走襄辦愛國公債事務欽此
袁世凱署名度支大臣紹英署名
旨內閣代遞溥增湘等電稱懇開底缺等語直隸提學使傅增湘直隸勸業道孫多森均著准其開缺欽此
袁世凱學務大臣唐景崇署名農工商大臣熙彥署名蓋用御寶

北京專電

●必耗盡生命財產而後已乎

北京皇室及袁世凱暨袁黨諸人因此次媾和決裂均失其立脚地陷於進退維谷之境十四日袁世凱因卽入內陛見皇太后謂最後辦法惟在爲與革軍決一死戰各地出征軍士亦願爲國家奮勇力戰無如軍費拮据殆難支持假令我軍退守而親貴王侯之財產亦難保安全若此當危急存亡之秋衆所有親貴王侯之私有財產以充軍費而鼓勵出征軍士則危局不難挽救臣已期以一身報國臣之部下亦誓與臣共生死永久不渝故臣所奏請萬一不能邀准則臣實難堪此重任請另簡賢能皇太后當卽極力慰留准撥內帑三百萬兩並飭各皇族迅速認捐愛國公債且謂售賣宮中寶物以充軍費亦無不可聞北京政府因之稍見起色

●京師復形動搖

南京革軍北上之警耗頻至駐紮灤州軍隊亦將潰變袁內閣不知計之所出北京城內因之又有動搖情狀自十四日以來逃難者麕集車站頗形擁擠

●宣撫使被逐

北京政府爲宣撫灤州軍隊起見特派使節赴灤詎意爲該軍隊所驅逐卽時逃入永平並聞該軍隊刻下揚言俟滿洲援軍來投後當直衝幽燕云

●駐紮灤州之陸軍已宣告獨立矣

駐紮灤州第二十鎭陸軍於十四日宣言獨立並聲明京津市民生命財產誓由該陸軍妥爲保護一面向袁內閣及上海民軍代表用統制以下各將校之銜名電告謂民主共和實係大勢之所趨一二人之力萬不得阻止請諸君宜勇斷以決之其致北京外交團照會照錄如左

中華民國軍政府大都督伍介鴻爲克復祖國起見以期完全達到媾和之目的定於三日以內攻擊北京財產統由我軍認眞保護故望各國人民之生命及旅居各外人等嚴守中立勿必踰越範圍本軍政府暫在灤州設立若各友邦有交涉案件切祈與本軍政府直接辦理可也

●皇帝退位之確報

十四日皇太后基於衆論決令宣統皇帝退位袁總理已奉旨電告唐紹怡查照辦理矣

●恐爲曹瞞之第二

皇太后無時不殷殷保護宮中之生命與財產爲目的至名譽好壞均不顧惜若永續戰爭必消耗宮中之大金以至殆盡革軍北侵亦於北京之生命財產大有危險之虞故希望媾和甚殷而老奸巨猾之袁世凱遂乘機以媾和爲運動已可爲共和國第一期大統領之保證其用心亦良苦矣

●早知今日悔不當初

袁項城因此次與革軍媾和已陷於窮地不能十分活動對於中外又恐加以亂臣賊子之名號故決定辭職歸隱於河南衛輝府現袁已將此旨達於慶親王北京政界大受搖動此次舉動未始不牽及革軍之事也

●京奉車經過灤州一律停駛

駐紮灤州軍隊向京奉路局致電脅迫謂凡火車經過灤州必須在該處停留不准進駛故自十四日晚間起該路火車無論往南往北一律停駛

●陸軍背叛之目的

據天津來電云駐紮灤州第二十鎭陸軍之背叛其目的欲使北京朝廷早日處決並無進攻北京之意

南京專電

●孫中山誓詞

孫中山蒞大統領卽位典禮當衆宣誓其大致如左

自武漢起事以來未滿百日十數省靡然響應洵屬前古未曾有事鄙人用大統領資格所欲爲者惟在設法聯絡各省政府以致我民國財政兵政民政等之鞏固若能速拔專制政治之根而舉民主共和之實俾得樹國利民福之基礎則鄙人寗卽退位以歸隱故山也云云

●大統領未到南京時之準備

據南京新高艦長來電十三日午後五時孫中山到南京由各砲台發二十一發之禮砲黃興於十二日午後二時爲孫大統領之代理在諮議局開臨時參議會決定左之條件四項

一採用太陽歷
二由西曆一月一日改稱爲大中華民國元年
三置副大統領之件
四各大臣任命之件

●新共和國之國務大臣

孫大統領於十四日晌午親蒞各省代表會議與各代表等磋商簡補各部大臣旋卽發表如左

陸軍大臣 黃興　海軍大臣 顧忠臣
內務大臣 程德全　外務大臣 伍廷芳
司法大臣 汪兆銘　教育大臣 崔彥貝
財政大臣 陳錦濤　工業大臣 湯蟄仙
實業大臣 張謇

●五千年來未見之新氣象

孫中山於十二日午後五時到南京各省代表及聯合軍司令官等數十人均出而迎迓更有數千名警備兵捧鎗行禮並奏以極嘹喨之軍樂嗣由獅子山砲台及軍艦發禮砲凡二十一響以助王者威嚴之氣象孫中山一一與出迎人握手爲禮卽入城進大總統府是夜催開參事會倍極熱鬧

●孫大統領之宣誓

孫中山到南京後卽就大統領位同時並宣誓公衆略謂

今既顚覆滿洲專制政府鞏固我中華民國以謀民生之幸福庶政採以國民之意見而竭盡忠於國再專制政府既滅國內變亂指日可定並幸得現今立於民國世界之各國公認贊成文今也承乏臨時大統領之職特宣言於衆以期共同奮勉中華民國元年元旦

上海專電

●伍廷芳通告和局之決裂

民軍代表伍廷芳通咨駐滬各國領事團謂滿洲政府之行動妨害媾和進行以致和局之不成立此次和議之決裂蓋由於此云云

●第五次媾和會議之大綱

十二日第五次媾和會唐紹怡所允認之條件如左

一、山西陝西兩省當由兩政府派人宣示媾和之意義
二、張勳屢違約章擅用兵權肆行殺戮以悖人道當由唐致電袁世凱詰問
三、湖北安徽江蘇山西陝西各省之官軍於五日內當退却於現駐地方百淸里以外只留巡警以保衛地方革軍亦不得進擊此項條約由官革兩軍署名後雙方必行遵守
四、伍廷芳提議於西曆一月八日在上海開國民會唐紹怡對於此項提議當電商袁世凱以促其答覆
五、上海通商銀行所存往日由南京回收金約百萬元唐伍兩代表議定由該項中支出二十萬元交附漢陽義振會以作救濟各省災民之救濟費

以上之協議由唐約定自西歷二日尙行繼續會議

慶 開設 與長金 賽義有 彼桂仙 楊孝仙 沙陀國 賈家樓 天水關
鳴 開設 與長金 朴孝仙 張月樓 彼桂仙 赤桑鎮 文昭關 金雁橋
天 開設 彼福仙 洪羊洞
天 開設
京 ●急車每禮拜四、六開車

㊉往上海定期輪船廣告

西京丸　十一月十九日(日曆一月七日)午前
神戶丸　十一月廿二日(日曆一月十日)午前

頭等票日金四十圓(一去)日金六十四圓(來往)
二頭票日金二十五圓　四十圓
三頭票日金十圓

本事務所及在營口遼陽奉天鐵嶺長春各站均可發賣聯絡船車票
兩輪船現均備有無綫電信以期送信迅速而謀乘客之便利

上海到 每禮拜五　每禮拜二
大連開 每禮拜三　每禮拜日
上海開 每禮拜四　每禮拜六
大連到

南滿洲鐵道株式會社大連埠頭事務所

日本郵船會社汽船廣告 由大連埠頭起

山東丸　華十一月廿二日　日一月十日　後四點開　往芝罘秦皇島
高砂丸　華十一月廿四日　日一月十二日　晌午開　往門司神戶橫濱
山東丸　華十一月三十日　日一月十八日　晌午開　往仁川長崎門司神戶
酒田丸　華十二月初七日　日一月廿五日　前十點開　往門司神戶橫濱

日本郵船會社代理店　三井洋行大連出張所　電話(二一〇〇)(四六〇〇)
乘船票由本出張所自賣如有乘客請至本所購買

大阪商船會社廣告 由大連埠頭起

安東丸　華十一月廿二日　日一月十日　前十點開　往釜山仁川木浦群山長崎鄭濟
嘉義丸　華十一月廿二日　日一月十日　前十點開　往門司神戶大阪
天草丸　華十一月廿五日　日一月十三日　前十點開　往門司宇品神戶大阪
開城丸　華十一月廿九日　日一月十七日　晌午開　往神戶大阪
台中丸　華十二月十二日　日一月卅一日　晌午開　往門司神戶大阪
(發賣日本鐵道各處要站聯絡船車票)
大阪商船會社大連支店(電話二三〇番)

新開廣東容方照相公司廣告

人生如朝露條然能幾時至髮白鬢斑而舊時之豐神已渺不可覩此影留法之所以爲貴也本主人前在歐美諸國曾研究此術有年故能得其精奧前已在廣滬等埠開設有年至技藝之精巧用物之佳良尤爲賜顧者所共賞也茲値奉省鉄軌交通中外文人輻輳之區故不惜重資特聘光學名家分設枝店於大西門裡陳設之潔雅器具之精良映術之高妙以及縮小放大男女洋裝文武戲服各式補景等洵可稱無美不備另設男女客廳舖陳雅緻以副諸君之雅意如蒙光照祈駕臨爲盼本公司新張之始贈送香水手巾一星期以答諸君之雅意

舖在大西門內路北中國電話四百六十六號

專門製造 各種金末

本行所製各種金末光彩燦爛精美異常聲名溢乎中外故銷路日見發達現已在東方開設五大工廠製造無懈年間所增製之金末量數已達廿五萬餘磅可知非本行之自誇也此外如印刷應用各物一概發售不止物美價値且廉如欲看樣子及價目單可函致本行即可照送茲將各樣金末分錄於下

古銅色金末　黃色金末　粉色金末　赤色金末
蚕青色金末　絳色金末　青色金末　銀灰色金末
白色金末　紅色金末　深紅色金末　濃紅色金末
淡黃色金末

以上各種金末如欲看樣子者即希駕臨盛京時報館可也

總批發處　大日本大阪市南區堺筋饅谷角　松岡商行

俄商秋林洋行

啓者本總行開設在哈爾賓分設奉天鼓樓北坐東向西門面歷有年矣所有貨物除零發外並指期定貨均可隨意今由本國運來毛氈子大哈拉毛布扣絨斜紋布哈機布印花布黑瞎子布鋪地漆布及罐頭食物各色洋酒又有頂上香濱酒地圖牌白蘭地酒百美異常價格外公道五金鐵器開墾之犂杖裁縫機器並木匠應用器具及廚房木鐵傢具俱全金銀鐘表留聲機器八音琴鐘頂上千里眼長腰皮靴各樣香水胰子牙粉各樣藍油磁呼白磁等呼象皮套鞋烟捲方糖凡日用飯之用物一概俱全不及備載如蒙賜顧請移至本行面議一切價値格外克己特此廣告

中國電話二百九十二號本號主人啓

直隸萬芝堂宋家藥局　天下馳名

▲上上參茸補腎丸　此藥以參茸爲君參乃靈草大補元氣鹿乃仙獸貫通百脈培養氣血之羣藥和爲丸劑善補男子腎寒精冷陽痿不興與而不久精神短少腦髓空虛腰疼頭暈耳鳴眼花筋骨痠弱虛勞咳嗽以及婦女經水不調下元虛冷赤白帶下久不受孕而不固常經半產腰腿疼痛骨蒸勞熱等症服此藥添精神悅顏色壯陽補子延年益壽此藥每匣價洋貳圓整每大匣拾元

▲立止咳嗽藥　本堂宋醫祖傳成方治男女老幼遠年近日諸般咳嗽虛損勞傷等症此藥善能止嗽定喘清痰養血痰中帶血不論年深傷勞咳嗽肺癰痰喘難臥不安飲食少進內傷外感肺經不清此症管保去根永不再犯此藥能補能和能清能散病輕者一兩付即愈服此藥立見功效百發百中每付價洋四角十付價洋三元五角整五付價洋一元八角言無二價

▲神效虎骨藥酒　此酒耑治男婦中風中寒左癱右瘓半身不遂手足麻木筋骨拘攣口眼歪邪腰腿疼痛步履艱難以及小腸疝氣寒積冷痛等症速飲此酒立見功效每瓶銀元六角

▲開胃止痛丸　此丸專治男婦老幼心口疼胃脘痛食水停滯鬱氣寒乍痛噎膈翻胃嘍氣眼滿寒積冷痛痞瘕痞塊嘔吐惡心肚腹吞酸不論新久皆可服之百試百應每付二丸價洋三角言無二價

▲老山人蔘膏　大補氣血開胃健脾每瓶價洋一元

▲正真虎骨熊油膏　腰腿疼痛手足麻木每張三角

太醫院宋醫考驗立案發給執照專賣舖戶代售此藥各省府廳州縣俱有代售

各埠代售處

北京好義號　黑龍江義順成　大連三義成　山海關萬源隆　煙台順盛號　伊通州敦升當　大東溝泰順茂　營口廣順號　開原增益昌　錦州福順長　西安縣天益長　鳳凰城兼隆泉　公主嶺德隆隆　海城天馨齋　磐石縣興合當　遼中縣永升當　海龍府□興合

保府雙興號　天津敦慶隆　熱河永興隆　寬城子裕升慶　營口福有長　哈爾濱寶興源　山城子源恒店　朝陽鎮永盛東　昌圖府廣昌和　新民府利順東　東平縣德順興　騰鼇堡萬興源　西豐縣東興順　鐵嶺永慶東　雙城府興□隆　灤州恒源號　鎮安縣長發德

安東縣福源永　唐山天廣聚　上海全川號　呼蘭府永和當　吉林省興順恆　鄭家屯豐聚當　輝南廳天增興　通江口義豐泰　義州永豐號　遼陽天玉號　阿什河福陞堂　寧遠州順興德　虎獐屯振聲海　農安縣玉茗順　鳶鷲樹廣隆億　法庫門德生永　臨江縣德會昌

奉天省四平街雙合德代售鼓樓南大吉祥茶莊代售鼓樓北福陞書局代售本堂開設直隸省昌黎縣南街門面三間便是

㊆ 瑞光木局

本局新運到安東鴨綠江產出日本紅松各木料板片並吉林哈爾濱所產各種木料一概俱全

設在奉天十間房路南　日本電話一五二番　清國電話一五二號

▶化食消毒排瘴防會疫

日本大阪 高橋盛大堂虔修

清快丸効用專治

中暑中寒時疫霍亂目眩暈倒溜飲痰喘飲食不消胃脘疼痛惡心嘔吐精神鬱結赤白痢疾瘴氣不服船車暈眩酒醉昏迷並有戒烟後之身體軟弱復思喫烟此皆烟毒不清等一切危急諸症

清快丸者各埠城鎮體面大藥房或洋貨舖等均有代售貴客就近隨時購服以轉危爲安極便捷矣

撰合爲丸因名清快平疾病快活身肝相快他
奏效必符行驗虔製難墓

請看

出售四平街路南地基一塊並中房八間如有買者或遞何價函商營口厚發合即可否則請至北關會泉泰錢舖面議亦可

營口厚發合謹白

緊要廣告　同芳照相館

啓者本館開設奉省以來歷經數載所有照相一藝無不盡心研究精益求精以故數年之間名揚遐邇久爲各界歡迎惟近有無恥之徒冒稱本館分號名目在外招搖有取名仿本館音韻開設照相館希圖魚目混珠且多半竊取本館所照之相片裱貼以作招牌希圖淆混諸君之耳目此等行爲無恥已極斷不能逃諸君之鑒也然恐各界未及週知或受彼所愚於本館名譽大有關礙特此推誠佈告聲明本館除分設吉林省垣支店外其餘各地并無分設支店想熱心光顧諸公早已洞悉斷不至爲彼所欺矇也光顧者幸祈細察

電話二百四十號　奉天鐘樓南路東同芳照相館謹啓

●此胃散、專治男女老幼胃家諸病症

飲食不消化　溜飲痼癖　胃寒吐返　飲食過多　惡心嘔吐　氣悶胃痛　頭痛眼疼　大便不利　小孩兒返乳　腹硬青便　以上胃腑諸症　須服此胃散　能開胃健脾　安神利氣　能除胃家諸病根　功驗如神

服藥用法大人每一回須用一瓢梗一天三回開水(溫湯)醫下若是重病加一倍小孩兒每回須用半瓢梗加白糖調和一天三回若重病加倍用之無應驗氣体虛弱可常服此胃散　能生精液　健壯筋骨　能補体氣々力最上等良藥也其効妙一言難盡

藥價表

三日分每罐金一角	七日分每罐金貳角
十二日分每罐金參角	廿一日分每罐金五角
五十日分每罐金一圓	

大日本大阪市西區江戶堀南通二丁目
本舖　藥學得業士藥劑師　猪飼史郎藥房　振替貯金口座大阪七七八番

中國到所設有寄賣處

萃華新銀樓廣告

本銀樓開設奉天城內銅行西銀行衚衕座北向南門面五間開張有年貨高價廉久蒙各界諸君惠顧今本樓不惜重資改修樓式門面金字招牌添請各省出名師專做赤金紋銀新式頭首飾無不精巧工貨格外克己舊飾回換不折不扣童叟婦女無欺賜顧者請認本樓牌匾無悞

本樓主人謹啓

大學眼藥

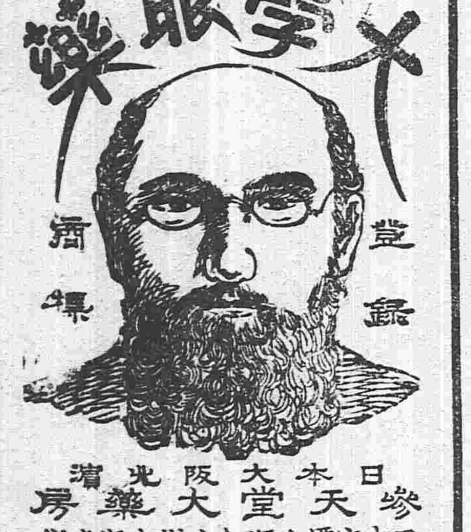

日本大阪光濟 參天堂大藥房
日本定價小瓶金十錢中瓶卅錢

普天下不幸不運的是患眼睛很不知道的人
凡患眼睛的人中大學眼藥不靈的是很不幸
不運的人

人若失明四面暗黑事物不辨行往坐臥不能如意人生悲慘真莫如之本房慶修大學眼藥係日本帝國醫觀入學堂所屬藥院恤力專治時行目疾火熱眼症多黏腫痛白翳青盲赤筋瘀肉乏疲難開羞光畏明迎風流淚視物不明等症此外無論老弱男女所有一切眼症均點此藥水應手奏效神奇無過於此早已馳名遠近都鄙風行真乃本藥房獨之秘方而別家不備之聖藥也

各大藥房及洋貨舖等均有發售

革命大亂彙報

●孫中山到滬後之談話

大陸報云孫汶來滬後極形忙碌凡往謁者有日本書記爲之記名昨午大陸報館訪員造門拜謁孫氏接見◎對於種種之問題大都置之一笑訪員問曰有何日人隨來孫曰吾不復記其名訪員曰皆爲軍人乎孫曰非皆軍人也訪員叩以如許日人隨君而來保無起人之疑孫曰非也隨吾來者英美之人均有之（據吾之書記乃日人耳）訪員曰然則隨行之日人果與革命運動有何關係孫曰君言何意訪員曰吾謂彼等對於共和政府組織之事有無與聞孫曰此非吾所能決然日本對吾輩甚稱友愛訪員曰然則君與日廷有無關係孫曰吾輩與各政府均有關係因吾輩正建立新政府深望能與各國結最親密之關係也訪員又問曰君將爲中國共和候選之總統乎孫曰此又非吾之所能決訪員乃曰然據郝門李君謂有十四省人請君歸來任總統職信乎孫曰郝君如以此告則吾不能復贊一辭後又叩以携款來否孫氏大笑卒然語曰君何以此質予訪員乃曰此間人心以爲軍之勝負視財力之如何孫曰以軍不需財力惟要精神而已吾未帶來款止帶來精神耳訪員又問民軍之間有無紛爭孫曰吾國字典之中並無紛爭二字故吾輩並不知紛爭爲何事大陸報中或有紛爭之語出現若吾輩則確無紛爭今黎都督令代表十人來此歡迎余歸其他各省亦有此舉吾輩何紛爭之有乎於是言畢而散

●郝門李之言論

英人郝門李君來滬自謂爲孫逸仙之參謀總長昨日下午與大陸訪員談及革命舉動郝門李曾著一書曰日美戰爭是理想日人將侵入美國者出版後歐洲爲之震動謂郝門李將軍與美國軍界中必有關係昨大陸訪員面謁之述其問答如下訪員云君與聞中國革命事幾年則矣曰約十二年曰君居何職曰參謀總長訪員曰然君負若何之責任曰照例負參謀總長之責任訪員曰然則軍隊中如黎都督元洪者均將聽君調遣耶曰否我不干涉黎都督之舉動且參謀總長之職亦不過宜總統之命令於軍隊而已訪員曰然則孫君決將爲共和總領矣郝門李曰決然方余等在倫敦接有十四省之電邀其時予等在倫敦甚忙得電當即起程來滬彼時倫敦頗有干涉事予等設法阻止現在已經過年去不必多談事均停妥穩無危險矣訪員曰君曾與英外部葛萊君及外交家談及此事否曰自然談及然則君在民軍中尚有外交之關繫耶曰否予在倫敦時彼等以朋友之誼曾來訪予元帥陸勃德亦來訪予因彼等曾讀我所著之書也此書已譯成日文刊行在市甫及一月已再印二十四版銷出八萬四千部訪員曰革命軍卽於彼時起事想亦爲君意想所不及曰是予以爲尙有六閱月耳訪員曰君旣爲美國籍可爲民國參謀總長耶曰此亦可通融美國將校來者正多也訪員曰此眞意想不到美國將校可來中國參預戰事耶郝門李曰然爾尙有意想不到者英國將校亦將來助予等也問彼等以何時來曰此我不能洩漏但知其將來耳曰君到申後民軍中首領均見過否曰均見過曰伍廷芳見過否郝門李曰予未見過今晚下午擬往謁之但恐事忙耳訪員曰君所見統領何名郝門李曰予已忘之予記性甚不佳也訪員曰與孫君同來之日本人何名郝門李曰不知在香港時有華人日人七十五名來謁日本人有數人係新聞記者有見予者亦有見孫君者華人亦有但日人較多我不能盡舉其名惟孫君之日本書記均譯其名註冊云訪員曰君與孫君對于本埠歡迎之事已滿意否曰甚滿意廣東會遣兩巡艦來上海又遣四巡艦來惟到吳淞祇八鐘爲時過早致數千人無處讌予問吳淞砲臺會議定鳴砲二十一響曰鳴砲二十一響何意曰此接總統之禮也蓋爲孫逸仙發耳訪員曰君何時得此大將之名號曰曰十一年前曾爲華僑組織四營義勇隊予爲統領曰君之營兵由何處組織曰大半在南方曰君與美國軍隊中究有何關繫曰予所著之軍政書荅供惠司邦及亞訥伯兩地考試之用曰予但問君與其官界有何關繫耳郝門李曰與官界無甚關繫予之名號誤也

●和局破壞戰局又開

最近消息袁內閣日前接唐紹怡來電國民會議問題已與民黨伍廷芳連日權商伍似有退讓之意國民會議仍堅持在上海開議蒙藏議員由政府召集直豫魯晉陝甘等省議員政府與民黨公同召集東南十三省議員由民黨召集仍以十一月二十日爲限袁內閣接電後極爲躊躇己電覆唐紹怡略云民黨欲以寡人專制惟有停止議和整軍以待等語唐紹怡已受民黨强迫不能不贊成共和並聞唐伍有密約之說袁內閣既主張强硬唐已處於困難地位昨己電致內閣辭職代表連名者十一人略云赴滬議和奉職無狀請速簡員接替等語和局已有破壞之勢武昌民軍自停戰後籌兵籌餉著著進行十二日停戰期限始滿十一日晚一點鐘民軍由黃鶴樓向江岸突開大砲至十二日上午八點鐘始止武昌江岸已布滿民軍官軍自停戰並無準備民黨開砲官軍並未還擊先湖廣總督段祺瑞昨有電致內閣請示機宜內閣回一電略云已電詢上海唐大臣俟得回電再定機宜及得唐等辭職電後知和局已破遂電段云黨自彼開惟有準備進攻仍候閣令云云

●北軍在漢之罪惡史

客有自漢陽來者言及北軍姦搶燒殺之情狀聞之令人髮指皆裂爰錄之以供衆覽

近日停戰期內漢陽官兵悉任意在外游蕩或晝間遇鄉民持有銀錢者必刦搶一空夜間見民家稍有資財者則劈門而入不惟搶奪衣物並將婦女姦淫最駭人聽聞者鄧甲嶺附近羅家灣黃某之女頗有姿色賊兵十數人輪姦後見其女奄奄一息以爲氣將斷絕即用小刀殺死鬨然而散其殘暴如此

羅家灣熊姓夫婦年逾大衍膝下只一女年方十四被兵五人輪姦致斃翁媼跪地哀求賊威脅之夫妻悲忿相牽碰死於石階之下一門遂絕

橋灣盧姓女年十八匿於屋內賊自隙窺見入而輪姦

湖關有嫠婦某亦被姦污

某日滿兵數十人在鄉間虜少婦身藏金飾二件悉爲所得路過該營漢兵勸其釋放少婦謂誰無妻女歸既得其財何必刼其人滿兵恐爲漢兵奪去當將少婦殺死滿兵不平與之口角彼竟鎗傷漢兵數人漢兵聚衆將滿兵殺死十餘人後滿清長官得知出而調停始寢其事然滿漢意見至此愈深矣

馮國璋自得男爵趾高氣揚不可一世近忽大發淫興勒買良民美女一人爲妾僅給洋二百元前漢口失陷時南城公所妓女多移住漢洋鸚鵡洲近被馮查知又搜捉絕色妓女二人一名玉寶年十八歲一名金屛二十歲均住在僞鎮臺衙門內日夜淫樂飲酒下級官長兵士愈在外强姦婦女肆行搶掠直同匪寇矣

敵軍屢次所派之奸細無奇不有然迭被盤獲懲辦無一得倖免者以是北軍無法可設竟於此停戰期間使漢鎮娼妓暗渡武昌勾通城內土娼探我軍情無恥極矣

張朝禧者一賣扁食之小販耳以諂事張彪得保至千總迭派工程重任營獲多資被爲瑞澂參革此次漢陽之失實張賊爲作嚮導自蔡甸至三眼橋以及入城各路逕皆張賊詳告之願民軍速殺之

陳翼宸原爲藥廠副監工革軍起事己正法之宋錫全委爲總辦黎都督甚不謂然而陳己任事數日矣九月初八漢口之役廠尙無恙陳竟乘間將領存經費五千餘元捲逃在蔡甸終日麻雀花酒恣意揮霍茲聞馮賊委王子貞爲總辦陳賊仍以監工銜名手版足靴至廠禀見亦小人之尤也

馮熙光爲革道馮啓鈞之族叔充鋼鐵兵工兩廠監工數年貪猾絕倫擁資鉅萬現以夤緣馮國璋得京漢南路站長張氏既亡漢奸馮氏又多賊黨物必有偶信然

漢陽城內無家不被搜搶即百數文亦必刦去而以黃紳家（該紳前曾助餉革軍）爲尤甚已抄掠一空矣官兵見無辮人不問軍民概行殺戮民家婦女受辱而死者甚多

西門外福昌壽昌兩典爲前四川臬司江總昌之營業官兵初入壽昌托言求助貲斧該典與以洋五十元該兵嫌其少怒問小夥首飾房何處小夥畏其威逼導之入兵將金銀首飾及衆錢搜搶一空復號召衆兵將架上典衣飾掠而出行至福昌典則已閉門衆夥己由後門逃逸該兵等破門而入蜂擁紛搶遂將兩典放火焚之旣而馮賊國璋至問何人放火兵答言鯉魚洲民人所爲馮即令衆兵將該洲民房盡行焚燒爲掩飾耳目之計

自羅家灣十里舖七里廟歸元寺松武昭忠祠鄧家嶺等處以及西門外一帶長街盡付一炬其中多有未及逃出之男婦皆被焚斃

兵工鋼藥兩廠內房屋及一切什物搗毀無遺即地板亦均打爛蓋疑皆有銀錢也硝礦強水廠化學堂一切儀器費貲鉅萬盡遭擊毀兩廠存儲中外物料值價約五六十萬賊均毀棄無一存全統計兩廠損失數逾二百萬

●議和隨員之被擒

此次上海議和專使唐大臣原帶有隨員四人顧鼇即其一也顧曾於上海四川會館演說因談及君主立憲問題當有民軍在會謂其反對共和鼓惑人心指爲漢奸遂通知黃興部下之憲兵立將顧當場拿獲送至黃興處審問後又發交至滬軍都督府現己由司法科轉送至市廳收押云

●民軍攻下荊州詳情

荊州城己於十月二十三日爲民軍攻下是役湖南民軍與宜昌民軍合力攻城十九日夜間與滿兵力戰至二十日晨猶相持不下其時城內滿人忽爾自亂男女多自盡者某副都統亦自殺城內羅馬教堂神父出城向民軍居間願繳械投降並先將洋槍四百杆繳交神父以示信但來勿殺滿人於是兩方面訂允於二十三日在南門外武備學堂開談判在場者民軍某司令代表滿人者爲某關道以神父爲調人彼此訂約滿人即日再繳洋鎗三百桿軍械二箱民軍亦按每桿給回價銀十元尙有鎗一千杆訂明分五日陸續繳出民軍定議將各旗兵一律遣散護送離境三月以來負固不服之滿城遂一旦入民軍手城內地方並未破壞百姓僅傷女一名亦可慶矣

●女子北伐隊之首領

上海女子北伐隊之首領係前江蘇巡撫現江寧都督程德全之夫人又章一山太史之女公子亦在其內招集一班女學生甚夥頗有秦良玉之遺風惟血性有餘膂力不足聞有能舉洋鎗者亦多濫竽其內未知此等娘子軍果能身臨前敵否

藤田　奉天　電話　東

▲專運天下名廠眞貨▼

●金銀鐘表金剛石及各色寶石首飾手戒表鍊墜眼鏡●

●樂器文具化粧具皮貨皮靴旅行用具裝身用具屋裡……

長生

神效清痰丸

清肺止嗽丸

天氣豫報

自十一月十七日下午六點起至十一月十八日下午六點止

東三省新聞

◎奉 天◎

●灤州兵變之傳聞

頃聞軍界人云昨接灤州來電陸軍四十協之七十九標與駐紮海陽鎭之八十標突於昨日先後譁變惟該變兵等舉動均極文明並不殘殺一人並聞事後公舉該標二營管帶王季明爲都督王未應允旋即潛竄他處

●咨飭查復蒙古設治情形

督憲日昨接准理藩部咨開謂國史館編纂內外蒙古地志請將東三省蒙古設治府縣之地里建設之年月詳細咨復以憑核辦聞督憲現除咨行吉江兩撫查明外並通飭蒙古三府四廳一州十一縣及哲里木盟十旗一體遵照具報以憑彙核咨部云

●札飭地方官監督稅欵

督憲以現在財政支絀需欵孔急而各屬稅捐委員竟有拐欵潛逃者殊堪不成事體爰特札飭各屬地方官監督稅欵除將以前存欵一律查清如數報解外其餘按月所收捐欵由地方官會同委員存在官銀號倘無銀號即在殷實商號存放如有外錯由該處商會担保以免虧短而重稅欵仰即遵照辦理云

●糧餉科歸併度支司

陸軍糧餉局前係設立專局派員總辦後因節省經費改局爲科隸屬督練處頃聞政界人云督帥以現當軍事方興需欵甚急又兼奉省財政困難已達極點特於日前在公署與各司而道磋商議將糧餉科裁併度資支司俾餉科管理以一事權撙節想不久可見實行也

●金管帶稟請添募探防隊

中路巡防第一營管帶金壽山日前稟請巡防營務處撥在該營招募巡防探訪隊十名分赴日清兩站及城關內外便衣探訪以防隱患如蒙允准則將前在長春素閑偵探術者調集來省以資熟手業經該處轉請督帥核奪批示遵行聞督帥以其事尚可行准如所請矣

●旗員會議誌聞

東省旗員近來鑒於時勢之變遷將來難免實行裁撤旗制故於日昨在八旗衙門大開會議聞所議事件係廣籌生計裁旗歸農改復漢姓以及當兵納稅各事宜當經多數贊成一俟擬訂辦法即將詳請都統轉咨督憲核辦云

●張統領整飭軍紀

巡防中前兩路統領張作霖平日軍紀嚴肅現以防軍駐紮省城兵丁無所事事多有赴妓館戲園冶遊者該統領恐各兵丁滋生事端是以商同巡防營務處在大西關平康里暨大北門外兩處各設巡防稽查處一處派遣兵弁執持令箭晝夜梭巡以資彈壓而免滋事云

●通飭查報攤欠各欵

度支司以現當整頓財政之際所有欵項均宜清理查各屬稅局冒買官物攤墊之欵及歷任印委各員拖欠錢文亟宜分釐清晰以清預算之界限現已通飭各府廳州縣暨稅捐總分各局卡遵即分別查明造册呈報以憑查核於結存金項下酌量分年支銷云

●陸軍安設稽查分所

督練處現因第二十鎭陸軍由關內灤州陸續調省駐守深恐晚間外出游逛妓館滋生事端日前該處特在大西關新平康三衢安設稽查分所每晚實地調查以免隊兵因冶游而滋事蓋亦整軍紀之一道也

●呈請釋放鹽犯奉准

鹽商王宏志同夥數人日前在寧遠州販運私鹽被獲送州押辦嗣蒙恩釋放僅將鹽斤照數充公日前王某來省復在運署呈請謂有同夥鄭某等尚在州署嚴押現在天氣寒冷可否加恩釋放等情聞經該司允准已飭該局知照取保釋放云

●工商兩會歸併之齟齬

工務會於五月間稟由勸業道批准試辦於今數月餘矣前因該會各董事等與協理爭論權限致起衝突遂在道署互相稟訐當飭奉天府往該會調查將攬權之董事及協理一律取銷飭照部章另行選舉董事在案嗣又有歸併商務會以免虛糜欵項之議然日前會議反對歸併者工界亦有多人因之不果微聞雙方齟齬因各有主持者殆日以甚爭論必且無已時也

◎鐵 嶺◎

●熱心教育

旅省師範中學各生因川鄂亂後紛紛回籍勸學所各學董恐該生等曠課日久荒廢學業欲令各生溫習功課教授又難得其人適有奉天兩級師範修業生廣輔宸君回鐵與該生等在素感情頗厚當由勸學所函聘廣君爲各生講授英文及各門科學講堂即在該所院內蓋亦足徵學董熱心教育之一斑矣

●警務長巡視

警務長趙君接事以來公務紛繁未暇至四路分區巡視一切現在諸凡業已就緒日昨特帶巡警二名先至北分區巡視擬以次遍歷各分區往返約須一星期云

●查封當鋪

西關源源當現已止當候贖該當舖股東某今在西城某處稅局携欵逃走省憲電飭高大令就近將該當舖查封以便歸還公欵聞該當在鐵拖欠債項亦甚多不知省憲如何辦法也

◎遼 陽◎

●副部長回奉

奉天保安會交涉副部長于冲漢前奉督憲札委來遼辦理前東門外官革兩軍戰爭擊傷日軍隊鈴木中尉之交涉案件茲聞于近與日領事交涉數次已有端倪遂於昨十四日乘早車回奉面稟辦理情形

●州尊宴會外賓

十四日州牧史君曜五將於署內設筵邀請駐遼日本官紳數十人及我國當道十餘人宴飲藉敦睦誼自午後四句鐘開筵暢飲至八句始散

●徐幫統晋省

駐遼中路巡防隊幫統徐君聘卿日昨奉到督憲來電謂有要件火速來奉會議等情徐君接電後當於今早帶領護兵二名乘車晋省

●朱警長之認眞

州議事會議員高某招人放賭被獲已誌昨報茲得最確消息高某與朱警長認識相契自犯賭後即煩人向朱說情詎朱君絲毫不肯瞻徇是晚即送審判廳懲辦如朱君之辦事可謂認眞矣

●無事自驚

十三日晚九句鐘時三道街王木舖後院有州議事會議員高某招聚多人賭錢未知何故突然驚駭均行扒墻逃竄當被巡警瞥見疑係匪人放槍數響嗣又有人聞聲報知警長朱君轉知陸防等營兵警四出滿街搜捕相繼捕獲十餘人詢知係賭各陸防等兵乃遂快快不樂而返云

●行政科長辭差

遼陽州署行政科長傅某在遼二年有餘辦理各事向稱得力頗爲各界所歡迎近因新任法庭廳某司馬來函邀請傅君接事後遂向史州牧辭却此差整理行囊日昨十鐘時已乘瀋車北上云

◎奉 化◎

●覃學斌受賄殃民

右堂覃學斌現兼充縣署幫審委員其訊問案件多以賄賂之重輕決理之曲直昨有某孀婦因同族某無賴侵奪產業在縣興訟某自知理曲恐遭駁斥先以銀洋託覃之跟隨向覃運動安協及至堂訊竟顛倒是非將某孀婦百般威嚇該孀婦因理不得直遂神傷意慘憤不欲生即在大堂碰頭出血覃即命警將該婦扶送厲所醫治詎婦恨之未已竟覓店家菜刀剖腹深及寸許不省人事者已一日半矣其內任某聞信到縣擊鼓鳴冤恐爲堂翁者亦不能爲其衛護也

●縣議事會籌辦災賑

縣議事會會長李秉恕君對於民間疾苦罔不經心近因縣屬被水各處民食維艱若勿早定安撫之計恐不免滋生事端日前特開會籌辦災賑衆各贊成且有立輸銀洋五十元者遂即刷印勸助水災公啓數百份分送各界量爲勸募云

●柴草捐停辦

城廂議事會當成立之初即議將柴草每車捐洋半角以助該會常年經費執行年餘尙無意外風潮本年因收成不佳鄉間窘迫情狀實堪憂慮該會正副議長王文閣李春培二君於昨初九日徵集衆議員酌商停辦以蘇民困一時衆皆樂從當即轉行董會令其遵照止捐云

●范大令下鄉放賑

縣屬小城子鎭北後崗龍王廟子等處被水災民因食糧缺乏飢餓難堪聚集男女七百餘人在小城子鎭呼號乞食該鎭商民頗爲惶恐幸商會李總董及區官劉子仁相互維持始得無事縣令范公一聞此信恐飢民入城擾害閭閻即向城商借欵三百元赴城外散放及至榆樹臺各飢民喊叫連天慘不忍睹當將借欵如數散給並極力勸慰以免變生意外飢民始各解散靜俟賑欵云

◎法 庫◎

●保安團勇鎗斃人命

東二鄉栢家溝屯張某帶同保安團團勇十餘名赴屬屯王家窩棚周泰家拿賭大起衝突團勇某將周子小渣鎗斃經該處村長楊德成報知張司馬親往詣驗並將該團勇帶廳訊辦判諭保安團係奉省憲札飭保衛地面而設該團長竟帶團勇拿賭鎗斃民命殊屬不知大体惟究竟如何辦理俟訪續誌

◎義 州◎

●舉辦預警

本邑地處邊陲盜賊向熾現又警耗四起人心恐惶大有變生不測之虞州屬各紳民集議均以舉辦預警爲急務當由本州監督札飭以蘇君毓芳楊君國璋經理一切並假農務會爲辦公事務所名曰預警總辦事處已於上月間宣告獨立逐漸進行矣

●竊案迭出

近日盜賊蜂起閭里爲之不安即城內各胡同被竊者亦有十數家矣本月初十日東首文明街路東寶盛永京貨舖被賊挖窟偷去綢緞布疋洋元帖票約值五六千吊該舖掌等知覺賊已逃去杳無踪跡矣

◎新 民◎

●稅捐總辦之飢溺爲懷

當籌濟事務所之成立也稅捐總辦王渭生觀察即慨捐廉俸百元以爲倡並設法募集百元於日前一併繳到所中謹爲飢民九頓首以謝

◎岫 巖◎

●教員與學董之衝突

中區第四村初等小學堂教員張甲臣（時人呼之曰二性子於教授法多有未諳夙爲趙學董所憎惡以故時起衝突日昨未悉何故該教員與學董同在勸學所又起口角勢將用武旁觀者均竊笑不置

●州議事會整頓收支之辦法

近因銀市漲落靡定曾所局處之收支不免多費種種手續爲經州議事會議決擬以銀元爲本位鈔票爲補助至於學欵仍以銀兩相拆合俾昭簡便而歸劃一聞已呈明州署當可批准實行云

●區官因槍械不足請示辦法

西路警務分區馬步長警二十餘名僅有公家槍械一桿其餘均係該區官張鍾珊君向前區官張輔卿君所借現因借用之槍前區官意欲討還該區官以槍枝關係重要若令其持回倘遇事端猝難應變爰向槍主婉爲商借並呈明警務長請示辦法云

●八旗學堂改換名稱

旗署向設有八旗學堂一所現在城守尉博濬臣君以朝廷既實行立憲應卽化除畛域滿漢擬將八旗二字取消改爲中央模範兩等小學堂月內即可見諸實行云

◎開 原◎

●屠獸場仍歸警務公所接辦

開原屠獸場向由警務局辦理去歲經城廂議事會議決改歸自治已辦無如接辦一年之久虧賠過鉅上月間稟請監督仍歸警務公所辦理已將該場賬薄交代清楚警務公所冠委曹東君接辦矣

●議員家庭之惡潮

縣議事會議員康某有父鰥居經戚友在鐵嶺聘定某氏孀婦娶爲繼室詎料被康某聞知與伊弟三人合議恐伊父再娶主育奪分財產之關係擬俟媒妁將孀婦送至家時一併致死並將伊父所積蓄之銀洋三千餘元兄弟四人硬行分劈而散伊父已知不能相容現邀集戚友多人分配財產析居以便安度噫如康某者可謂逆子矣

◎吉 林◎

●革黨均歸無罪

民政司韓司使於月之初十日奉北京電旨大開黨禁不許嚴拿治罪以誤良材蓋以革黨之起事因國會未開憲法未立故自今以後制定憲法設國會即在指顧間凡黨中志士將改立政黨由政府擢用云云

●法政研究社成立

團體聯合會於月之十一日開二次大會何君印川提議設立法政研究社使各界人等每日研究法律政治以爲樹憲基礎各界贊成聞於十二日即行成立發起員紳當舉何君担任切不准推辭

●區官與稽查之衝突

九區區官某與某稽查夙有宿嫌昨午後八鐘時該區官帶領警兵數名赴稽查員住所聲言某稽查昏暮叩伊門戶居心叵測二人大起衝突各不相讓幸經衆人慰勸始各散去事後經稽查員赴民政韓司使稟控韓司使當巡警總局查覆究辦云

●運糧弛禁

吉垣今秋年成歉收糧價昂貴當道前示嚴禁糧石外運以足民食現經調查確切惟吉府年歲凶荒其餘各屬均皆豐稔若禁止外運則糧石豐足之處必致金融支絀歉收之地必起斯饑之歎故近經衆紳會議准糧東商一律輸運俾得互相調劑聞已稟明太守轉詳撫憲矣

●胡匪蜂起

西鄉巡警四區烏拉溝作戶王某家初八日晚間十鐘時來胡匪二十餘名越牆入院經更夫知覺起而相抗當被該匪鎗斃擁入房中大行搜搶一家數人均各受傷搶去官帖一千一百吊衣服首飾約値吉錢九百餘吊呼嘯而去嗣經該處巡警追捕則已杳無蹤跡矣

◎雙 城◎

●保安會將作罷論

府屬各士紳以本郡三權業已鼎峙滿漢亦甚融洽應將保安會視爲不急之務榮太守體查地方情形亦惟恐舖張過甚與地方無益深表同情於是保安會乃在若有若無之間不論不議之列矣

●警餉之困難

雙城府新政公捐處所收之欵入不敷出致警界大受影響探係學堂放假需欵甚鉅撥欵偏枯以致警界愈形困難聞公捐處人云俟將學欵付清而後經收之欵項將悉數發給警界以慰巡警等望餉之心

洋行　華門街 四
●配飾用具等件
●各種工廠用機器各匠傢使農具度量衡器保險銀櫃
●客店賬房廚房專用鐵器傢伙各色油漆顏料電燈電
●鈴機器材料等件五金雜貨一概俱全不誤主顧

京　藥局
本堂自備郵資
滋陰補腎丸
北京農工商部註冊　奉天商務總會立案
本堂開設在鼓樓南路東門面三間

奉天地方　長春　營口　大連　南風均晴

●盛京時報館告白●

敝報以前均委各代賣處派送近因閱報諸公以電話催促屢有報未送到情弊敝館特由冬月起自備崗送報夫數名無拘遠近地方如欲訂閱敝報者或函訂或以電話告知務令報夫即日送到不悞

電話 清國四百三十號 日本二十二番

現値中國立憲時代上下之情本宜通達方成立憲機關本館自開設以來每日接到來函不下數十件而咸關人名譽或訟事等詞是非直曲本館概不得知又不忍不採擇登載今擬備告白欄之一小隅專供此等公衆登載之便以期下情上達而補助立憲機關焉其一切干繫本館及各分館均不担承請覓原登人自行請問及外埠在本分局訂登者其刊資亦照此例核資概不多取特此聲明以佈遍知將此等廣告價目列如下

每一百字

登一日	一元
登一星期	二元
登三星期	四元
登三日	一元五
登二星期	三元
登四星期	五元

自白尋婦愚 高明氏

現居開原財神廟北胡同路西宋宅家有賤妻民氏年三十六歲與姦夫程順年三十九歲二人通姦携洋一百二十元合謀拐逃杳無下落並帶去二幼女一名代兒一名曾小家剩小女年方未歲晝夜哭喚不止害我父女骨肉分離死亡迫至矣望仁人君子及警士大雅用推惻忍之心務憫無告之若詳細訪查通信並有謝儀例下 一確知下落送金拾元 二確知或收留以函告知愚與本婦見面將拐去之錢全作謝儀決無失信 通信處開原南街 人合慶

恭頌劉管帶德政

駐錦站巡防營劉管帶持躬謹慎待兵嚴肅不特於大街上未嘗見有伊隊開遊即於娼寮戲館中亦無一兵之出入足見號令嚴明克盡厥職近因時局變亂到處不安劉公親率弁兵東西梭巡異常勤奮昨在青堆子站拿獲盜犯陳李二人訊明正法地面因此安靜其最可佳者對待商民尤爲極力保護毫無招擾紳商各界無不歡迎吾等受益良多無以報答特載於報以彰大德而酬高厚於萬一云 錦州商民公啓

請看含寃無處訴

案緣長春商埠開辦有城內興亞藥房王壽山興業公司總理董興五在該界內興修市房三十間包與呂高雲工做按房圖議定工價立有合同爲據中保人韓紀亭開工後修至半途王壽山等改造特別工程自與工人商妥並未通知保人俟工竣竟向保人賠伊長支錢文保人不允遂施手眼電知本埠警局傳案覊押勒令賠錢三百吊限期交付等因始行釋放後韓某欲訴無門勢欲自盡故登報端俾得共鑒 長春呂梅芳啓

民氣覆活

東平縣有富豪任繼棨吞荒隱課私收租粮破四十五家墾戶在縣呈請墾戶領段勘丈三次均多五十二方先挂片應墾戶承領任繼棨託商務會總辦刁照後逼租撤佃將墾戶嚴押縣署該縣又捏詳督憲衆墾戶投告無門後冒死赴京蒙都察院解回奉省交特別審判廳經壽尊撤查底卷秉公判斷地歸墾戶可見國辛民生矣 內寓大東門外馬宏逵啓

聲明作廢廣告

前在瀋陽大吉祥茶莊開出限期七月十五日支取銀元條二紙又限期七月二十日支取銀元條四紙概於道上遺失早向該號聲明且此銀元條業經過期倘別人執得視作廢紙特此佈告 日商山本瀧四郎啓

高等洋理髮師告白

本舖於去年以萬歲床爲字號開設理髮營業各界歡迎特爲改良鋪務起見更名東洋軒不止應客周到室內極淨潔欲理髮者即希均顧爲荷 賜 奉天小西關藥王廟 東洋軒謹啟

鴨渾兩江水上巡警辦理漂流木及木業章程

今經兩江木業紳董會同[illegible]棧公司議決辦事簡章三十五條稟請興鳳道轉請立案以昭信守而並[illegible]經公衆議決整理漂木局名目取銷改爲保護木業局另行新訂整理[illegible]江漂木一切章程開列於左

計開

一此次經公衆討論[illegible]所設之整理漂木局名稱不甚相宜即行取銷公議改爲保護木業局
一大沙河舊有之木[illegible]重歸併保護局內以節糜費
一此次章程經料[illegible]衆議決後列刻分佈俾衆周知以期認眞辦理藉收効
一果爲宗旨 官佈即由公衆一律遵守
一此項章程經各局[illegible]至年終除[illegible]充司事局費外其餘均須逐欵開單報由保
一兩江水警各局所[illegible]長警等用
一護總局查核[illegible]赴韓岸點收漂木或辦理木植交涉每員每日由本局發
一兩江水警長官[illegible]若率巡警出外辦公十里以外每名每日由本局發給[illegible]
一給公費洋五角[illegible]不在此例此次用欵均應寔用寔銷不得稍行冒濫
一資三角十[illegible]者[illegible]抽分外應納木業經費按每百兩納錢十吊貧民教養所
一木排到安除[illegible]司其餘上江各項陋規以及臨江縣排底捐概不認納
一每截納錢[illegible]其統由料棧借佃究竟該排何日出售及有無冲失概不
一木把一入料[illegible]花利於賣排後按每兩銀扣茶貸五百文開過勞金以後
一可知所佃[illegible]取清利不得再扣分文以照公允而免爭執
一無論剩銀[illegible]數我之家受其虧累咸視爲畏途議定料棧貸欵每洋一元上
一木簰危險[illegible]不切文欵外加三分利核算若在江裏打凍之排經二年下放加利
一七錢下用[illegible]貸百[illegible]
一息四分作[illegible]五[illegible]以免爭執
一木把知[illegible]章過鉅不敷開[illegible]者其排工勞金應與料棧按成均攤仍照木廠寔
一在化銷[illegible]欵每元按九一核算照帳平均不得偏枯
一此後兩[illegible]漂木包與各木業人經理按成分木不支化費渾江通化縣所屬
一漂[illegible]按四六分排木局四成經理穿運者六成懷仁縣所屬按對成分簰
一木穿[illegible]理穿運者五成渾江口之漂木不在其內鴨綠江臨江縣所屬之漂
一本局與[illegible]內同下至秋皮溝分界輯安縣所屬之漂木與懷仁縣同渾江口外之
一木木料[illegible]之雜字年前由何號供給來年即到何號川換此項雜字木植如遇
一漂[illegible]供之欵與本局無涉
一各[illegible]域來年五月節前兩江所到之排准在大沙河子停泊出售過五月
一風[illegible]木排放六道溝以下停泊大沙河子一概不得停留
一分[illegible]排若遇風波冲失被人撈去成截吊者每料板一件撈費二角若係
一節[illegible]連撈費四角杆子無論大小每條撈費四角
一來[illegible]陳木排若有夾帶漂木責成高增山馬德鄰邱鴻賓三人担任調查江
一零[illegible]花頭一帶如有花頭爭歸馬德鄰担任秉公理處四道江
一渾[illegible]溝頭葦沙河子等處花頭歸高增山任理處哈泥河一帶花頭歸邱鴻賓
一司事與料棧議董接洽辦事人員須有定數以免紊亂
一總局收支爲第一緊要之處一切收入開除各帳必須逐日查閱以杜流弊
一人開除等欵均須開條交議董司事蓋戳始可照辦以免冒濫
一帳目每日由總局司事輪班查閱後蓋用自己戳記以附定章而專責成
一帳記每半月由查閱一次仍須輪班閱後蓋用自己戳記以爲日久錯誤之
一時零星開銷無論總副董有一人蓋戳即可由司事蓋施行若有多數用項必全体認可方准動支
一關係漂木事宜無論左右兩岸必須由議董司事均行許可辦理否則概不承
一江水警分局所辦事凡動用公欵暨漂木認領收買等費無論多寡必須開條長官司事書記三面認可蓋戳始准開支
一局所帳目所有收入開除按月開具清單並長官司事書記認可蓋戳之原條併呈報總局以便隨時查核
一沙河口擺渡明年改歸公所所有一切用人由本局担任所需之欵亦由木業費內開銷
一業清帳所非重要切寔整理不足以收效果此後清帳所應用之人員暨算帳先生均歸本局主裁隨時派用應需薪水即由木業經費項下開支
一木業清帳先生帳所須有章程凡舖保不得瞻狥情面以杜流弊而免敗壞公益
一此次改訂章程木把算帳分文不取以期整頓
一料棧代理清帳所賣排磕帳棧即將該木把帳目開具清單送交清帳所飭令該木把自到清帳所說明宗旨如不肯清算者即由清帳所蓋戳隨時發給不准勒索
一木把入山伐木必須先至保護局挂號發給執照以爲認領漂木之証據以免爭執而挽利權
一兩江漂木雖係天災人力亦可挽回凡產木繁盛之區由河裏建修水閘以免冲失應需化費等項先由保護局借佃待至河口之時無論公司料棧所供之排一律按排均攤不准抗不繳納以重公益
一保護木業局圖記經一人擅專並不商同總副董及總局司事全体認可不得擅行借用倘僅蓋局之圖記應即公議作廢以昭信而免流弊
一所借用加蓋漂木人員水警總局黃總辦爲漂木總辦每月津銀一百二十元商會本局辦理漂木人員不支薪津會記二名月薪二十元經理漂木人一名月薪三總理爲義務監理員四十元雜役三名一名十六元二名十二元司事十六名薪十元庶務一名月薪水照舊
一以上所議各條如有未盡事宜隨時酌議更改俾歸完善

疫防、瘴排、毒消、食化

THE VIRTUE OF "JINTAN."

Jintan is a most perfect digestive and antidotical medicine, made up from the prescription of two eminent Doctors. It is indispensable for every one when epidemics are prevalent; when travelling on train or on board ship; when at theatre or in any other crowded place; when adout to speak; on picnics or excursions; etc.

MORISHITA & Co., Apothecary, BINGOMACHI, OSAKA, NIPPON.

東瀛第一 備急聖藥

大日本陸海軍両軍醫總監
大日本醫學大博士木村笠原両大醫保明卓效
大日本醫學大博士三輪井上両大家合議方劑
經驗保證

主治

傷暑中寒 水土不服 腹痛吐瀉 卒中昏倒
頭痛目眩 酒醉船暈 癪痞溜飲 精神鬱結
食積不消 虛弱貧血 時行傷風 虫蝕牙痛

其外一切危急諸症服用此丹則能消毒除疫眞有起死回生之神效

▲仁丹最大長處

●仁丹揀撰高貴藥料係所虔心脩合以故居常服此丹能防惡疫於未發併補氣血而轉弱爲强其效如神其二三粒忽覺心神爽快併除口熱口臭兼使聲音明晰玲瓏以故爲口中香劑亦頗妙

●化食消毒防疫通竅效驗必靈是以每食後服用此丹頗免腸胃各症之患

●喫烟喝酒之前後咀嚼服用此靈丹一二粒即覺異常美味併能除袪烟毒酒害

▲以故雖現無病之人

●●●上船搭車演說談論訪人請客等時宜須携帶此靈丹時亦不可離左右也

●●●出遊行旅聽戲酒宴時疫流行

價目

試服包	五仙
小包	拾仙
中包 添呈藥盒全	貳拾五仙
大包 添呈藥盒全	五拾仙
小 添呈藥盒全	壹圓
德用包 添呈藥盒貳個全	壹圓

營口大石橋間

大連

十二月十八日開演

豐茶園◀ 鼓樓南千什橋胡同
早演 筱菠菜 小子合 金翠紅 筱白菜 筱春奎 九思紅 張月樓 花蝴蝶 落花 南天門 宮 演頌 烏龍院 紳商頌演
晚演 筱春奎 小波菜 筱白菜 九思紅 李小樓 百草山 小子合 小新盜 大青 玉堂春 過關 盜宮 培母 州府

盛茶園◀ 平康里後福德樓內
早演 停演◀
晚演 彩樓 畫房 開演

仙茶園◀ 小北門外白塔寺院內
早演 丁月泉 劉慶祥 筱香如 月明珠 郭翠英 郭秀英 筱來鳳 全武 羅忠 雙冠 斬黃 鴻鸞 四虎 孝牌 誥 袍 禧
晚演 郭秀英 筱 郭翠英 陳秀來 筱鳳 英波 滑油 月 明珠 翠屏山 山雪 香 代 天門 山 代 教子

桂茶園◀ 南門裡詠樓後內
早演 停演◀
晚演 停演 下發

鐵道時單
奉天站開 新民府 溝幫子 錦州 山海關開 天津到 北京到
[illegible]

要聞

最近之要電

▲袁內閣致唐紹怡電一　袁內閣因民軍要求條件甚多恐唐代表輕易簽押昨特電致唐云本大臣遵旨委派代表原以切實討論爲範圍此項委託憑證業由民軍驗明承認是凡簽押之條件均須經本大臣認許方得作爲正式特此聲明內閣眞一

▲袁內閣致唐紹怡電二　蒸五電簽押四條第一第二應同遵守第三於未解決國體以前本政府不得提取及再借洋欵民軍亦應同遵守此約第四山西陝西湖北安徽江蘇等處官軍退出百里民軍亦應一律退百里凡官民兩軍相距在百里以內者可照此互退如本在百里以外者不患衝突自無庸再退之後所有保衛地方治安事宜由各該處現設之官管理此後官軍及民軍均不得進佔以免衝突河南山東並無民軍佔領之地不在此限至退兵期限各以奉到命令之日爲始同時實行其漢陽漢口等處兵隊較多未能於五日內退盡否得由該處統軍官酌量辦理以上各欵於原條件並無更動但須聲明兩面共同遵守並請民軍代表承認簽押至退兵及保護地方條欵自可趕於五日內另行訂定內閣眞二

▲袁內閣致唐紹怡電三　宣五電悉本日已決次聲明必須將選舉法妥擬定並由閣電聲明討論標限承示簽定代表入數四條斷無效力本大臣不能承認請取銷另向伍代表限決次閣電妥議以昭信用內閣眞三

▲袁內閣致唐紹怡電四　蒸三四五電均悉摘要先復彼此宗旨原在和平了結如强以萬辦不到萬來不及及不合公允之條件是失和平之意永無了結之期是豈兩造之本意三欵本政府不得提欵借欵民軍是否一律照辦且旣經罷戰專候議決彼此不妨合借少數欵項分用作爲保安地方秩序之需方合公允辦法四官軍尙未全敗士氣激烈現祇令一面退紮而民軍仍舊何以抑制士氣且湖北輜重甚多安徽不通電報九門內退出恐來不及其處土匪姦焚殺掠迄今多未遵守停戰條規已歷次電達此項土匪應不得列入民軍之內但旣經定議惟有竭力籌辦但請將以上各節擇要聲明此後各條關係尤重務請先電商妥協再予簽定容續詳陳

各公使電覆各國之意見

外務部前電飭駐紮各國欽使詳探各該國對於中國政體之意見若何日前聞已均有電覆到京據云日英兩國贊成君主立憲政體美法兩國贊成共和政體惟德俄兩國政府意見仍未分明但遽故君主政體而建共和政體恐致迭生內乱竟無已時是各國所同憂云

蒙回各王公上袁內閣書

日昨內外蒙古及新疆回部各王公上書於袁內閣條陳外藩事宜其文甚長大意以除弊政爲治藩部要策略謂此次庫倫獨立並非反對朝廷實因種種弊政激之使然內而理藩部外而各處辦事大臣壓制虐待無所不至故起而反抗若弊政不除恐內外蒙古及各回部皆將蹈庫倫之覆轍並擬有除弊政辦法數則請亟採擇施行云云書後署名內蒙外蒙共十二人由岡達多爾濟領銜內蒙共十一人領銜者爲阿穆爾靈圭尙有回部王公若干人此條陳已由內閣轉咨送至理藩部核議現理藩部已將此書分送各司員以徵求意見矣

資政院請停國民會議

資政院昨開秘會以議和代表唐紹怡旣不能維持和局民黨之要求又不肯讓步應請朝廷宣布民黨破壞和平之罪停止國民會議並定於十五日開大會通過後即上奏

軍人向親貴要求軍餉

聞馮國璋張懷芝及張勳等人領銜致函於慶醇洵澤及繼祿那桐及諸親貴大臣畧云現在國事日急軍需浩繁餉源一絕軍心立潰公等世受國恩須解囊相助或購愛國公債倘視財如命不肯毀家紓難吾等軍人必有最後之對待各親貴見之無不悚懼

資政院籌欵之方法

資政院日前以議員到院只五十餘人未能開議議員高凌霄等提出籌欵辦法其提案如下

奏爲時局顚危財庫奇絀請旨飭下親貴大臣提倡募集國庫短期公債以濟急需而鞏皇室恭摺仰祈聖鑒事竊維警乱以來數月之間南方鼎沸朝廷憫念瘡痍不忍以兵力平內亂爰允休戰議和乃近日和議遷延大局岌岌庫欵枯竭司農仰屋羅掘無從杞憂靡極臣等擬請旨飭下度支部責成大清銀行發行國庫短期公債二千萬元令親貴大臣發奮效忠毀家紓難擔認募債鉅欵以爲之倡庶風聲所樹應募必多由大清銀行國庫事務所收欵即由國庫完全擔保本利如期償還該親貴大臣等受恩深重與國家同休戚當此危急存亡之秋尤應感激涕零發抒忠愛踴躍將事顯以分君父之憂於無形即隱以鞏祖宗之業於罔旣並道路傳聞京津外國銀行寄存中國人資財甚多萬一國事糜爛覆巢之下豈有完卵明季前車可爲殷鑒該親貴大臣等素明大義想必能慷慨樂輸首先提倡庶足以救燃眉之急而保國即以保家大局幸甚是否有當伏祈皇上聖鑒謹奏

陸軍司員開差之原因

軍諮府陸軍部各司長及各科員以湖北人居多數其勢力亦以湖北人最大自武昌變起政府恐其內外相應多用北洋軍官以牽制之該司長等均抱不平重以馮國璋部下克復漢陽時肆行殘暴更增桑梓惡感計前後相率而去者不下二十餘人近爲陸軍大臣王士珍查悉特會商軍諮大臣廕昌徐世昌將所有出京人員一律開差而資振頓並聞測地局該局長金騎私帶局費一萬八千兩於前日逃往上海刻已經軍諮大臣具摺參奏矣

來函照登

籌濟事務所暫行簡章

計開

一本所由官紳合辦組成以專辦本郡籌濟事宜故定名爲籌濟事務所

一本所不論官賑義賑總以多方籌濟分別災情輕重認眞賑恤務期寔惠均霑爲宗旨

一本所時設於參事會內以期就近便利節省經費呼應靈通

一本所以知府爲監督主持所中一切重要事務

一本所由各團体公推總理一員協理二員禀承監督命令辦理所中一切事務

一本所設文牘會計庶務監查調查收發六股並臨時特差遣若干員經總協理選定開單請委書記由議參兩會書記兼任如事繁不敷分佈再由署內書記中指調夫役亦由參議兩會夫役兼充　（未完）

花界消息

▲難道是昨夜夢中來　平康里慶樂班桂蘭校書蘇產也二九年華丰姿綽約其應酬亦復圓活洵花界中之可人兒其香巢中一切裝置亦稱精緻前在滬上曾一睹芳容彼時年尙幼今復相遇於奉較昔時尤豔絕也昔年情好卿猶憶今日相逢疑夢中當以斯二語贈之

▲舊雨不來今雨來　平康三衖龍雲閣自重開洞門以來舊時鶯燕皆聯翩歸來矣惟五寶尙病留申江他如花奇玉花媛媛及翠紅巧雲諸姊妹行昨已出現于煙花隊中尋常車馬之客舊雨不來今雨來聞各該校書均同抱此感也吾輩淪落天涯念舊無人視若輩何如耶

▲何地無才　昨隨友人至新平康燕雲室茶話見北妓鳳仙翠卿二人鳳仙工於秦箏腔胎其唱舉鼎觀畫過昭關算糧諸齣非特喉音清脆吐屬絃合節且抑揚頓挫均各盡致若使之登塲奏技當與紫雲小春生相伯仲至翠卿則性情溫柔態度嫻雅到谷貌体態亦饒有風韻若置之頭等妓館意亦有目共賞也

▲歡娛地竟變爲寂寞塲　平康頭衖各班向日絃歌達旦燈火連宵遊客接迹車馬塞途不圖昨晚余步過頭衖則見家家閉戶班班息燈行人絕迹衖中幾如黑暗世界余詫異久之詢諸探花使者知近日各班因受軍兵之影響顯者不敢涉足賠累難堪以故相率罷業余聞之不禁爲花界太息不置云

市井雜俎

▲慘無人理（奉天）　大西關外磚窰後邊住戶許殿奎妻李氏於日前產一女孩夫婦二人竟日夜詬詈以爲不祥當棄之郊外聽其自斃古詩云生男勿喜歎生女勿悲酸如許某者乃竟棄之如遺可謂慘無人理矣

▲福興東刦案後聞（奉天）　搶刦福興東銀元一案曾誌本報茲聞日昨有某中存信箱內投暗信一封內云搶刦福興東之胡匪尙有小西邊門外某洋車廠劉小四一人七局得信之當由區官帶同巡警數名前往小西邊門外魏某車廠獲住洋車夫八名惟內無劉小四者該區官乃以錯作錯將八人一併帶至七局訊問嗣以並無確實口供取保釋放昨晚九鐘又有陸軍隊十數名在大西關福合洋車廠內抓獲一名劉四者經他人聯名釋保陸軍隊不准即將劉四帶營懲辦云

▲娼窰呈請緩移不准（奉天）　警務局於八月間在北門外城根修理下等娼窰本月初一日工竣以後當飭令工夫市各娼窰一律遷移各娼窰亦奉命惟謹大半遷移該處日前有李某者以天氣寒冷爲詞乃在警局呈請緩移該局以遷移娼窰爲易於照料起見所請緩移之處礙難照准云

▲屠夫遇狠噛斃（奉化）　本城周德素與薛某在中街夥開肉舖近因稍有積蓄遂又在四站開設支號着周住彼經營周以兵家離站十數里每乘其妻住娘家時即赴岳家圖雲雨之歡現屆嚴冬買賣較盛因聞妻來自車無暇特於昨夜更許持木棒趨往赴行至中途遇常在站之左近傷人之巨狠向前撲咬周見勢惶恐急以木棒相迎嗣因木棒打折被狠捕獲噛食胳臂一隻面部亦多被嚙傷幷掏破胸膛腸肚畢見當即殞命次早周舖夥因事忙工伯急待伊歸侍至下午仍不見踪跡遂往尋找瞥見死屍正驚駭間檢視衣履頗類周物當時亦未細查繞行至周岳家詢問知周未曾前來始疑道路死骸形狀說與周岳聞知復往看驗明白購棺裝歛幷聞該處受狠害者多屬老少貧弱從未聞有年力富强如周某者噫慘矣

▲望婦偕兒私奔（鳳凰）　城南三十里哈吧居民姜義明自幼聘定蔡家沟薛國樹之女爲妻於本年五月間過門大肆發悍不安於室屢次潛逃均經追獲茲聞本月十一日夜間姜義明因起而便溺竟失婦之所在知己被人拐逃急出追逐至蔡家沟口遇內兄田某率領當地匪徒四五人攜帶姜婦意將遠遁姜某向前攔阻與之理論詎田某依仗人衆堅不服理當將姜某拟倒毒打不惟竟擁護其妹而去嗣經姜某自傷赴警務公所喊控不知如何了結云

▲財東砍傷櫃夥（西豐）　西順城街寗家館子財東寗某性情愚魯人皆呼之爲寗棰上月間用趙某爲外櫃未及一月屢起齟齬趙某自知不久遂於初九日告退尙欠工資數圓寗某支吾不付以致口角用武寗竟手持菜刀將趙某頭部砍傷趙某負傷報警甫經及門因傷重暈倒崗警聞鬧往詢已血流滿面不知人事當將寗某帶區交案趙某彼時始甦現仍昏迷勢甚危險其姪恐其不保聞已擬赴縣署喊控矣

▲拿獲賭犯（遼陽）　城北岳家堡村有于召卿者素無正業藉賭營生日昨（十四日）又復聚集多人在家正值呼三喝四之際破大紙房巡警局顧巡官帶領長警查道開見立即闖院併囑其一併拿獲聞已轉送警務公所訊辦云

▲籍屍訛詐（法庫）　廳南二十里許錢家溝住戶劉貴之子長福年僅七歲前月二十四日與同屯魏姓子五舉保泰等相聚玩耍旣而口角撕打嗣經旁人喝勸各自還家本月初十日長福患病殞命其父劉貴意圖籍屍訛詐赴廳控訴經人調說劉以爲非索洋百元不可現不知如何了結云

▲小女子的是可人（本溪）　同陞茶園因伶彼菊芬十三日晚臺唱演玉堂春珠喉宛轉慷慨悲歌座客咸爲之動究不圖十二歲之小女子竟能如許摹入神也

▲衆怒難犯（本溪）　高臺子屯富紳翟某不知徵收何項捐欵任意加增被該屯耄老來縣控告經湖街紳商攔阻調停恐一時不能和平解決也

▲地面不靖（岫岩）　南區二道河子村白姓家初七日破曉時有匪徒十八名各持槍械闖入室內擔去財物約值千餘元並綁去三人勒令贖票刻聞白姓家已湊集數百元將人贖回矣

▲行路被刦（大孤山）　本埠陳永和之子於本月初七日赴岫岩作小本生意比行至孤北桂花嶺遂遇胡匪二人將陳某綁在樹上盡情毆打並將路費行李奪掠一空携之逃去當有彼處葛姓者係本埠中和生之股東遂將陳某抬家調養一面送信與陳令赶辦傷藥以便療治尙未知有救否也

▲鄉耆調和訟端（鳳凰）　初三日城南時家堡子居民時金城爲討債起衅用刀札傷方明才脅等處時某畏罪潛逃當經該處頭項投赴巡警報明在案近因醫治方某傷痕漸見平復經該處鄉耆時金生趙成福等出爲調處着時金城之祖父時慶祥出洋二十元作方某養傷之資此外延醫服藥費用亦令時姓抵付現已兩造允服經該鄉耆等親詣警務公所呈請和息云

▲兇犯就獲（錦州）　警局探訪兵馬某僞𧦅陸軍門某一節曾誌前報茲悉馬隊唐巡長在邊外復新縣管界將馬某捉獲於昨十三日解送警務公所轉交地方審判廳審訊馬某即行供認遂即釘鐐收禁云

▲戲園落成（長春）　長春平康里新建燕春茶園業已工竣聞有崔煥文等禀請道府兩憲情愿照章租領開演業經批准現該園主由奉指聘旦角小四寶金玉鳳九思紅等多名不日即可來長擇吉開演云

▲暗娼宜禁（長春）　暗娼爲窩盜聚賭之淵藪最宜禁絕長埠警局對於此事外象頗嚴然聞三道街迎仙胡同陳姓家母女二人秘密賣淫爲日已久就近崗警耳聾目瞶悉不過問不知何故嘗聞人言暗娼大坑非巡警包庇不能久開豈果然歟

▲尙有收灶戶錢之陋習（雙城）　近聞農界人云雙城西北廂紅旗管界有頁人收灶戶門錢正丁二吊丁一吊按彼收錢如許之多不知作何使用爲公爲私不言而喻惟望有地方之責者嚴密偵查除此惡弊焉

▼十八日九宮飛星方位吉凶圖▲

七赤	西　方休門	求官引見吉
二黑	西南方生門	行旅出軍吉
九紫	南　方傷門	營業折本凶
四綠	東南方杜門	丟失不得凶
五黃	中　位五命	諸事亨通
三碧	東　方景門	請醫療病吉
八白	東北方死門	百事堵塞凶
一白	北　方驚門	捉捕盜賊吉
六白	西北方開門	開市吉營業

行市及

三井物産株式會社奉天出張所

總行 日本東京市日本橋區駿河町壹番地

分行 倫敦 漢堡 紐育 桑港 孟買 甲谷他 盛谷 新甲坡 瓜哇 蘭貢 馬尼喇 香港 厦門 臺南 臺北 廣東 清島 上海 漢口 芝罘 京城 仁川 天津 海參威 大連 牛莊 鐵嶺 長春 哈爾濱

設在大西關 電話 日本（二一二）（三五） 清國（三三七）

啓者本行開設歷有年已各國各埠通商口岸均設有分行可見本行交易之茂盛所有販賣大宗之貨物豆子豆餅棉布洋棉木材撫順煤麵粉各種雜貨各種機器鎗礮軍械並經理保險代理船務等事認眞辦理購賣貨物格外公道如蒙官商賜顧者請到本行面議爲幸

本行主人謹白

普羅斯煙公司分行

奉天鼓樓南 電話三百九十二號

啓者本公司所製埃及紙烟屢次細心研究蓋用歐美烟葉製成在全球咸爲上等美品吸之與衛生大有裨益中外久已馳名吸煙者最要注重衛生可免無患之虞以及新到自高品各樣呂宋嘴鱷魚皮煙夾金琥珀烟衛生藥胰子專能解毒避瘟用以洗浴可免傳染之患等貨各品甚多不及細載故特通告光顧諸君請速購爲幸

總行設立 埃及京城 英國代理處 倫敦
分設 天津 英界廣隆路
中國 北京 中街城內北馬路 崇文門內大街 同仁醫院對過

資本金四千八百萬圓
公積金壹千七百拾五萬圓

總店 橫濱

支店 神戶 東京 長崎 大阪 倫敦 里昂 紐育 桑港 布哇 孟買 喀嚕喀達 香港 上海 漢口 天津 北京 大連 旅順 營口 遼陽 鐵嶺 長春 安東

奉天城內四平街

橫濱正金銀行奉天支店

電話十二番

度支鹽運兩司維持市面廣告

近因鄂省亂事謠言蠭起市面恐慌銀根異常吃緊度支鹽運兩司均爲維持市面起見日昨通電各屬凡屬一切納稅之欵一律改收大清交通兩銀行東三省官銀號鈔票無須徵取現銀俾留現銀以便周轉市面云茲將原電照錄於左

各府廳州縣衙署及稅捐塩釐補徵各局現在市面銀根甚緊現洋留在本境周轉所有應徵之錢粮稅釐各欵一律收用大清交通東三省官銀號三家鈔票不必徵取現洋如無鈔票之處聽民自便不得勒捐仰即轉飭所屬一體遵照度支司鹽運司泌

公合錢店

本店開設在大南門裡專爲川換洋元銀兩各銀行鈔票匯兌北京上海天津各埠匯兌電匯票匯無不結便有向諸處匯者請至本店面議匯費務必從輕

特此奉佈

本店主人啓

日本電話四十八番 中國電話一九四號

湖北漢陽著名商人莊啓鴻君服韋廉士大醫生紅色補丸之保證書莊君因操勞過度以致身體衰殘爲韋廉士大醫生紅色補丸所治愈

漢陽德記棉花堆棧主人莊啓鴻君云○余每日辦事計十八小時腦力因之衰殘且在南昌曾辦影戲勞心過甚身體更弱漸致頭疼背痛哮喘咳嗽氣促臥床不起後承友勸試服韋廉士大醫生紅色補丸服至一打大奏功效身體康健精力復原余深感韋廉士大醫生紅色補丸之功誠爲世之靈丹也

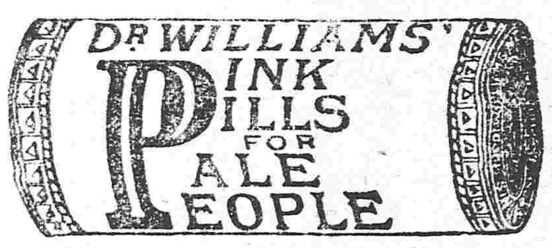

此保眞樣謹防假冒

韋廉士大醫生紅色丸曾治愈凡由血不潔腦筋失調所起各病即如血薄胃弱胸痛風濕以及婦科諸症中國各處藥房均有出售如疑假冒可向上海四川路八十四號韋廉士醫生總藥局函購或向重慶白象街分行函購亦可每一瓶大洋一元五角每六瓶大洋八元郵費一概在內

飯塚工程局

▲包辦一切工程
▲發賣所用工程材料

本局 大連
分局 營口 張台子 奉天 長春 湯山城 安東

新年洋喜書破例廉價出售

今年爲本行開設七週年之紀念、由正月十一日不惜損失千圓金以作如左之大減價

大號洋畫

現正發賣之際伏希賜顧爲盼

一萬張以上 日洋白二十七圓 小洋百五十圓
一千張至五千張以上均有相當之減價

奉天小西關 杉本洋行謹白

外底廉 並售南北皮貨 計開列於左 水獺皮人領水獺袖口水獺脊身水獺帽子其外各樣俱備

英美新式洋服

本店自運各國英美各種毛織呢絨專做高等縫工加外精妙以及各國軍裝衣服文武官服應用雜料無不俱全

價値格

大連市大山通二丁目二十三番地 上海分店

毛洪興洋服莊

恭賀新年

登録商標 藤

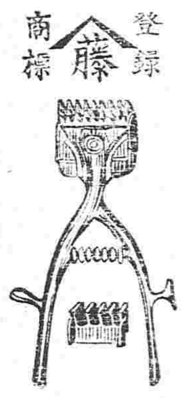

大坂市南區安堂寺橋通一丁目
理髮道具一式卸商

藤原商店

公頌奉天前路巡防馬步各營統領張公功德

我統憲來平開通縣於洮南府所屬之邑鬍匪陶各套白音代來等搶掠兇惡不堪枚擧思其擾害寢食不安公至北片鬍匪聞知望風逃遁見其踪跡不分晝夜擊斃賊若干姑將匪首白音代來拿獲正法而陶匪到處換馬方得逃至俄國我等得其保安我公名高望重不營國家之長城實係萬家之生佛公非一縣之頌揚能廣於天下之功德去歲公派馬二營代理管帶官蔡君平本駐防我開通三月間有蒙民騎馬被匪人搶刦未及呈報蔡君查知派隊追至六百餘里將搶匪贓物以併拿獲送案嗣後路不拾衣夜不閉戶蔡君擅能教育用兵保衛地面貞有幹事之大才我開通縣紳商農民無可酬報頌揚公德署感戴矣

開通縣紳界代表高廣德 金城堡
商務公會 農務代表劉振廷

九重黑香皂 各處均有出售

各地方的小姐公子請看

本店所募集來小姐公子 俱樂部白粉 俱樂部洗粉 俱樂部牙粉 答案抽籤的結果

觀此次的發表就當明白

俱樂部白粉、俱樂部洗粉、俱樂部牙粉、這數種化粧品、常蒙各地人士賞用、此次將致謝各小姐公子們最有趣的三種問題揭出、爲的募集各位的答案、我日本全國的小姐公子不必說了、即遠而至於居留大連奉天各地的人、投案的亦甚多、而中國人劉長泰等百餘人亦應募、實爲人意料不到的事、安得不驚訝呢、所以本店辦事員無一個不表謝意的到末了的答案、

總數一萬八千三百六十二通答案既有了這種多數、比起前日的辦法來、還要加些審愼、分爲甲乙丙丁戊五等如下、

甲等 八十九通（其中五人當籤）
乙等 四百通（其中十人當籤）
丙等 千三百五十通（其中九十人當籤）
丁等 四千五百八十七通（其中百五十八人當籤）
戊等 七千七百九十八通（其中五百人當籤）

以外不算數的、還有四千一百三十八通、答案既如此之多、而各地小姐公子的好感情、豈能不深謝、想法能答之以禮纔好、所以辦理這回的答案、在預定的期限內、八月二十日午前九時、同着東京各新聞社諸君、在俱樂部化粧品總店中山太陽堂東京庶務部的三層樓上、以行那公平誠謹的抽籤典禮、恭喜當選諸君、請看此發表吧、

抽籤會監臨 新聞社名（順次）

新聞社	姓名
月日	小倉彌太郎
日本	富永良太郎氏
二六	夜久義一氏
報知	細谷丈夫氏
東京朝日	梅華安次郎氏
東京朝日	福谷捨太郎氏
中央	岩尾英甫氏
讀賣	德永和充氏
大和	富塚惇氏
國民	竹中条次郎
都	吉田己己氏
時事	石田久太郎氏
日本電報通信社	松尾要氏

懸賞當選小姐公子們的姓名如下、

▼甲等當籤者 三越製之上等時辰表 各一個

東京府 中里ハル
大阪府 東田フデ
茨城縣 石井顯
長野縣 井出富雄
島根縣 菅原景行

▼乙等當籤者 三省堂製 世界地圖 各一個

東京市 下田繁三郎
京都市 坂上由太郎
同 小倉慶
京都府 東熊次郎
新潟縣 村上次郎
福島縣 菊地欽
山形縣 佐藤チエ
福岡縣 豐田基
青森縣 佐佐木泰壽
北海道 堀間與右衛門

▼丙等當籤者 大隈伯編纂 國民讀本 各一冊

兵庫縣 大里國代
大阪府 萩田澤
同 一坪藤次郎
東京市 山室壽
同 行永健一
同 石原高彥
同 水邊正一
同 山根信
同 奧野シケノ
靜岡縣 太田米
同 西浦佐賀藏
同 山田隆三
同 牛尾ナツ
三重縣 山本芳之
新潟縣 原船明
同 白木義詮
同 竹田夕ツ
奈良縣 內田幸
同 堤山爲夫
同 有川重勝
同 宮田清次郎
愛媛縣 高間コリ
同 淺水ツル
姬路市 清村ユミ
福島縣 木村義雄
朝鮮 今村弘
同 坂井清壽
同 播磨美佐
同 五十石辰代
群馬縣 藤井幸永
同 吉田英藏
栃木縣 津久井奄雄
埼玉縣 杉浦要治
長崎縣 松澤好人
同 後上治
山梨縣 武本太郎
同 岡村子代
横濱市 佐藤マサ
福岡縣 井手義高
滋賀縣 初田ナミ
同 西村與市
寬島縣 戶島八郎
同 渡邊四郎
京都市 谷井六左衛門
同 北島秋
千葉縣 大塚良平
大阪市 竹澤秀雄
岐阜縣 山田シヶ
同 玉谷協太郎
德島縣 大坟茂

此外如丁等戊等當籤的姓名、均不能備載、惟將賞品及當籤的各事告知、而賞品與發表同時致送的事、已於去年八九月揭載於東京大坂的新聞上發表了、茲再爲申明、更登廣告、

第一回發表已揭載於東京大阪各新聞上茲重爲申明特登廣告

俱樂部化粧品滿洲代理店 大連藤原商店